

**COMUNE DI SAN FILIPPO DEL MELA**  
*PROVINCIA DI MESSINA*

**PROGRAMMA TRIENNALE DELLE OPERE PUBBLICHE**  
**ANNO 2017**

**Triennio di Riferimento 2017 - 2018 - 2019**

PIANO TRIENNALE OO.PP. APPROVATO CON DELIBERA DI CONSIGLIO COMUNALE N° \_\_\_\_\_ DEL \_\_\_\_\_ DEL \_\_\_\_\_

# COMUNE DI SAN FILIPPO DEL MELA

Provincia di Messina



## PROGRAMMA TRIENNALE DEI LAVORI PUBBLICI

ANNI 2017 – 2018 – 2019

### RELAZIONE GENERALE

#### - Premessa

Con la Legge Regionale n°8/2016 "Disposizioni per favorire l'economia", e specificatamente con l'art. 24 la Regione Siciliana ha apportato modifiche alla L.R. n. 12/2011 (Recepimento in Sicilia della normativa statale sui contratti pubblici) a seguito dell'entrata in vigore del D.lgs. n. 50/2016.

In particolare il succitato art. 24, dispone la modifica dell'art. 1 L.R. n. 12/2011, stabilendo che "a decorrere dall'entrata in vigore del D.lgs. n. 50/2016 (19 aprile 2016) si applicano in Sicilia le disposizioni in esso contenute e succ. mod. ed int." e di conseguenza tutti i riferimenti al D.lgs. n. 163/2006 e succ. mod. ed int. contenuti nella L.R. n. 12/2011 e nel relativo regolamento (Decr. Pres. Reg. Sicilia n. 13/12), s'intendono riferiti alle omologhe disposizioni previste dal Nuovo Cod. Appalti D.lgs. n. 50/16 e dai relativi provvedimenti di attuazione.

Il D.Lgs. 50/2016 "Attuazione delle direttive 2014/23/UE, 2014/24/UE e 2014/25/UE sull'aggiudicazione dei contratti di concessione, sugli appalti pubblici e sulle procedure d'appalto degli enti erogatori nei settori dell'acqua, dell'energia, dei trasporti e dei servizi postali, nonché per il riordino della disciplina vigente in materia di contratti pubblici relativi a lavori, servizi e forniture" e specificatamente l'art. 21. (Programma delle acquisizioni delle stazioni appaltanti) prevede:

1. *Le amministrazioni aggiudicatrici adottano il programma biennale degli acquisti di beni e servizi e il programma triennale dei lavori pubblici, nonché i relativi aggiornamenti annuali. I programmi sono approvati nel rispetto dei documenti programmatori e in coerenza con il bilancio.*
2. *Le opere pubbliche incompiute sono inserite nella programmazione triennale di cui al comma 1, ai fini del loro completamento ovvero per l'individuazione di soluzioni alternative quali il riutilizzo, anche ridimensionato, la cessione a titolo di corrispettivo per la realizzazione di altra opera pubblica, la vendita o la demolizione.*
3. *Il programma triennale dei lavori pubblici e i relativi aggiornamenti annuali contengono i lavori il cui valore stimato sia pari o superiore a 100.000 euro e indicano, previa attribuzione del codice unico di progetto di cui all'articolo 11, della legge 16 gennaio 2003, n. 3, i lavori da avviare nella prima annualità, per i quali deve essere riportata l'indicazione dei mezzi finanziari stanziati sullo stato di previsione o sul proprio bilancio, ovvero disponibili in base a contributi o risorse dello Stato, delle regioni a statuto ordinario o di altri enti pubblici. Per i lavori di importo pari o superiore a 1.000.000*

*euro, ai fini dell'inserimento nell'elenco annuale, le amministrazioni aggiudicatrici approvano preventivamente il progetto di fattibilità tecnica ed economica.*

4. *Nell'ambito del programma di cui al comma 3, le amministrazioni aggiudicatrici individuano anche i lavori complessi e gli interventi suscettibili di essere realizzati attraverso contratti di concessione o di partenariato pubblico privato.*
5. *Nell'elencazione delle fonti di finanziamento sono indicati anche i beni immobili disponibili che possono essere oggetto di cessione. Sono, altresì, indicati i beni immobili nella propria disponibilità concessi in diritto di godimento, a titolo di contributo, la cui utilizzazione sia strumentale e tecnicamente connessa all'opera da affidare in concessione.*

Il comma 8 del succitato articolo rinvia ad un successivo Decreto del M.I.T. la definizione dei criteri e modalità per la redazione dei piani triennali. Di fatto alla data odierna ancora tale Decreto non è stato emanato dal Ministero competente, pertanto ai fini della attività di programmazione dell'Ente, essendo il PTOOPP uno strumento obbligatorio e necessario per la definizione anche del bilancio annuale, si farà riferimento alle norme previgenti in merito alla redazione di tale importante documento, per tutte le parti non in contrasto con la normativa attuale sopravvenuta.

Nella Regione Siciliana, la programmazione delle Opere pubbliche è stata per molti anni rappresentata nel Programma triennale redatto ai sensi della L.R. 29 aprile 1985, n.21 , con l'inclusione di progetti almeno preliminari, con priorità di settore e generali che non sempre tenevano conto dell'effettiva possibilità di finanziamento nel primo anno del programma.

Successivamente con l'art.6 della L.r. 12/2011 "*Programmazione dei lavori pubblici*" è stato riscritto dal legislatore regionale, introduce anche in Sicilia alcuni punti fermi ma anche nuovi nella programmazione triennale e, soprattutto, nell'elenco annuale .

La legge regionale n°12/2011 all'art. 6 "*Programmazione dei lavori pubblici*" sono state riscritte dal legislatore regionale, le norme relative alla programmazione triennale ed all'elenco annuale .

Con successivo decreto assessoriale del 10 agosto 2012 pubblicato sulla G.U.R.S. n°37 del 2012, sono state emanate le procedure e gli schemi tipo per la redazione del programma annuale dei lavori pubblici ai sensi dell'art.128 del Decr. Lgs. 163/2006 e succ. mod. ed intergraz. ed ai sensi degli artt. 13 e 271 del D.P.R. 207/2010 e succ. mod. ed integraz.

Inoltre il nuovo programma triennale richiede, vista la presenza di numerose connessioni e relazioni tra i dati finanziari, quelli tecnici e le scelte politiche, una particolare attenzione nel rispetto dei vincoli e delle priorità di legge, per contemperare gli indirizzi politici con le esigenze tecniche e economiche che dovranno confluire nel Bilancio annuale e pluriennale.

Si tratta, comunque, di uno strumento di programmazione flessibile che, come tale è soggetto a revisione annuale al fine di far fronte, attraverso integrazioni ed aggiornamenti, alle nuove esigenze non preventivabili in sede di prima costruzione o alle rettifiche di precedenti valori previsti.

La proposta che accompagna la presente relazione, non fa altro che riprendere le linee direttive dell'anno 2016 e, alla luce dello stato di realizzazione attuale e prospettico, giunge a definire l'insieme degli interventi per il periodo 2017-2018-2019.

Come sopra evidenziato con decreto del 10 agosto 2012 pubblicato sulla G.U.R.S. n°37 del 2012, l'Assessore Regionale alle Infrastrutture e la Mobilità, ha approvato lo schema tipo per la redazione del programma triennale, dei suoi aggiornamenti e dell'elenco annuale il presente piano è stato predisposto sulla base di quanto nel citato decreto previsto.

Detto schema e le schede che riepilogano il programma necessitano, comunque, di alcune precisazioni ed integrazioni che possano facilitarne la lettura ed di altre specificazioni, per meglio rappresentare il programma triennale e le singole opere ivi inserite.

### **- La costruzione del Programma Triennale dei lavori pubblici**

Il Programma Triennale dei Lavori Pubblici ed il correlato "elenco annuale" del nostro Ente sono stati redatti pertanto nel rispetto dell'art. 21 del D.Lgs 50/2016 e per le parti non in contrasto, non essendo stato ancora emanato il previsto Decreto del M.I.T. del decreto assessoriale del 10 agosto 2012 pubblicato sulla G.U.R.S. n°37 del 2012 con il quale sono stati adottati gli "schemi-tipo" conformi alle disposizioni procedurali ed ai criteri di redazione contenuti nella Legge , nonché, degli articoli 11,12, 13 e 14 del Regolamento approvato con D.P.R. 207/2010 e- s.m.i..

Il metodo di lavoro applicato e' stato sviluppato partendo dalla puntuale ricognizione del programma 2016-2017-2018, del suo stato di realizzazione, dello stato attuale della progettazione, delle disponibilità finanziarie, e procedendo, quindi, alla definizione del nuovo programma 2017-2018-2019.

Si precisa che è stato individuato il responsabile della programmazione e specificato per ciascuna opera compresa nell'elenco annuale il responsabile del procedimento.

Seguendo l'impostazione voluta dal legislatore e' stata adottata una modalità di programmazione che ricalca la soluzione proposta dalla legge regionale 12/2011 nonché dal D.P.R. 207/2011, in quanto non in contrasto con la normativa vigente, e che può essere ripartita in tre fasi:

- l'analisi generale dei bisogni, delle risorse disponibili e delle problematiche connesse;
- l'analisi delle modalità di soddisfacimento di detti bisogni attraverso i lavori pubblici;
- l'analisi delle disponibilità finanziarie e la loro programmazione.

### **- L'analisi generale dei fabbisogni e delle risorse disponibili**

La prima fase del lavoro è stata dedicata, alla ricerca ed alla conseguente quantificazione dei fabbisogni e delle esigenze della collettività, individuando, al contempo, tutti gli interventi necessari per il loro soddisfacimento e le risorse necessarie, sulla base delle indicazioni e priorità fornite dall'Amministrazione comunale.

Detta analisi trova specifica sintesi nella scheda 1 dei modelli assessoriali, che racchiude il Quadro delle risorse disponibili.

In relazione alle disponibilità finanziarie previste nei documenti di programmazione economica, è stato costruito l'elenco dei lavori annuali, (scheda n.3).

### **- L'analisi delle modalità di soddisfacimento dei fabbisogni**

La fase successiva è stata caratterizzata dall'inserimento nel "Programma" dei lavori da realizzare per i quali, ai sensi della normativa vigente, si è provveduto ad effettuare opportuni studi e redatto almeno il progetto preliminare, nei quali sono stati indicati le caratteristiche funzionali, tecniche, gestionali ed economico-finanziarie dell'intervento, corredati dall'analisi dello stato di fatto per quanto riguarda le eventuali componenti storico-artistiche, architettoniche, paesaggistiche e di sostenibilità ambientale, socio-economiche, amministrative e tecniche.

E' stata, infine, effettuata una ricognizione sull'attività di programmazione in corso rivolta a verificare se le opere inserite nell'elenco annuale presentino un grado sufficiente di attendibilità in merito alla possibilità dell'Ente di giungere al finanziamento nel corso dell'anno.

### **- Le relazioni con gli altri documenti di programmazione dell'Ente**

La predisposizione di un documento complesso quale il Programma Triennale e del conseguente elenco annuale dei lavori pubblici non può essere visto avulso dall'intero processo di programmazione presente nell'Ente e dagli altri documenti di programmazione economico-finanziari e territoriali disciplinati da specifiche disposizioni di legge.

In particolare si può sottolineare che il Programma Triennale e l'elenco annuale dei lavori sono redatti sulla base:

1. dei documenti di programmazione finanziaria quali il Bilancio di previsione e il Bilancio pluriennale.
2. degli strumenti di pianificazione di settore esistenti. In particolare con riferimento agli interventi programmati, le azioni da intraprendere con riguardo agli aspetti territoriali, ambientali e paesistici nonché le relazioni con le indicazioni legislative ed attuative della pianificazione di settore;
3. delle analisi socio economiche del bacino di utenza, del contesto delle strutture esistenti, di quelle da completare, dei vincoli esistenti
4. dei programmi dell'amministrazione e del loro rapporto con gli strumenti di programmazione territoriale

### **- L'elenco annuale**

L'elenco annuale, vale a dire il documento che riporta le opere da realizzare esclusivamente nell'anno 2017, è quello che, dovendo tenere presente la tempistica di esecuzione e gli strumenti di programmazione, presenta il maggior numero di informazioni e costituisce la base per il cosiddetto " Bilancio investimenti" nella parte della spesa del Bilancio 2017.

Nell'elenco annuale dei lavori, redatto secondo la scheda 3, sono indicati, fra l'altro, per ciascuna opera:

- il responsabile del procedimento;
- l'ammontare delle risorse destinate all'esecuzione dei lavori,
- il trimestre e l'anno previsti per l'effettivo utilizzo dell'opera (salvo per gli interventi aggregati);

Si precisa che nella formulazione dell'elenco annuale sono stati seguiti gli indirizzi legislativi e pertanto:

- nell'elenco annuale sono inseriti tutti i lavori che l'Amministrazione intende realizzare nel primo Anno di riferimento del Programma Triennale;
- l'elenco annuale predisposto dall'Ente contempla l'indicazione dei mezzi finanziari in relazione a risorse proprie, a quelle disponibili in base a contributi o risorse dello Stato, delle regioni o di altri Enti pubblici, e a quelle acquisibili mediante alienazione di beni immobili

### **- L'analisi finanziaria**

#### **1) LE ENTRATE AVENTI DESTINAZIONE VINCOLATA PER LEGGE**

Si tratta di entrate che si rendono disponibili a seguito di erogazioni di contributi da parte dello Stato e della Regione e che pertanto, trovano evidenziazione nella parte delle entrate (titolo IV categoria II e III) del Bilancio dell'Ente.

Riferendoci al nostro Ente detta voce risulta pari a € 57'045'673,19 così suddivisi:

Euro 2'500'073,16 per l'anno 2017

Euro 34'711'600,03 per l'anno 2018

Euro 19'834'000,00 per l'anno 2019

## 2) LE ENTRATE ACQUISITE O ACQUISIBILI MEDIANTE CONTRAZIONE DI MUTUO

La voce raccoglie le entrate acquisibili a seguito di contrazione di prestiti con istituti mutuanti.

Riferendoci al nostro Ente detta voce per l'anno 2017 risulta pari a € 0:

## 3) LE ENTRATE ACQUISITE O ACQUISIBILI MEDIANTE APPORTI DI CAPITALI PRIVATI.

Si tratta di entrate individuate per il finanziamento delle opere suscettibili di gestione economica. Ai sensi della normativa vigente, infatti, le Amministrazioni verificano la possibilità di fare ricorso all'affidamento in concessione di costruzione e gestione o a procedure di project financing art. 153 del D. Lgs. 163/2006.

Riferendoci al nostro Ente detta voce per l'anno 2017 risulta pari a € 550'073,16 così suddivisi:

Euro 182'329,45 (Lavori di ricostruzione strada Comunale in frana alla frazione Archi compreso collettamento idraulico delle acque meteoriche);

Euro 367'743,71 (Lavori di riqualificazione aree a verde sul territorio Comunale);

In particolare le somme relative alla realizzazione degli interventi su elencati sono state acquisite dalla società Terna S.p.a. mediante apposito protocollo di intesa sottoscritto tra la medesima ed il Comune di San Filippo del Mela, quali opere compensative per la realizzazione dell'elettrodotto Sorgente-Rizziconi.

## 4) STANZIAMENTI DI BILANCIO.

Nell'elenco annuale 2017, non sono programmate opere con fondi del bilancio comunale;

### **- Inquadramento urbanistico del programma**

Il piano triennale delle opere pubbliche, prevede interventi che sono tutti realizzati sul territorio Comunale.

Il Comune di San Filippo del Mela in atto è dotato di un Piano Regolatore Generale, che disciplina l'uso del suolo. Tutti gli interventi presenti all'interno del Piano Triennale delle Opere Pubbliche 2016 – 2017 – 2018, non necessitano di procedure particolari per la loro attuazione, se non quelle che discendono dall'applicazione delle norme previste nello strumento urbanistico vigente.

All'interno del Piano predisposto risultano non essere conformi al vigente strumento urbanistico le opere per la via di fuga arginale limitrofa al Torrente Corriolo. Per tali opere sarà necessario procedere con l'approvazione dei progetti, in variante al prg, da parte del Consiglio Comunale secondo la normativa vigente, intervento in ogni caso non previsto nell'elenco annuale dei lavori.

### **- Rapporto con le strutture locali esistenti o inserite nel programma**

Il piano triennale si inserisce perfettamente con tutte quelle che sono le strutture esistenti sul territorio, in una logica di sviluppo integrato, nella diversità dei settori di intervento, al fine di

creare le condizioni di sviluppo sociale ed economico del territorio, valorizzando quelle che sono le vocazioni naturali e di fatto delle diverse Frazioni, nel rispetto delle previsioni del Piano Regolatore Generale, che detta linee di sviluppo non solo urbanistico del territorio.

Le opere inserite e previste, sono pertanto state valutate in funzione delle necessità del territorio, con riferimento alle strutture esistenti, in relazione alle quali si pongono quali elementi di completamento nei diversi settori e/o come elementi basilari dai quali partire per uno sviluppo organico economico e sociale.

I rapporti tra le strutture previste all'interno del piano triennale, possono ritenersi pertanto di due tipi, il primo di "tipo diretto", da intendersi per le opere che appartengono alla medesima categoria di intervento, ed il secondo di "tipo indiretto", da intendersi per tutte le relazioni che intercorrono tra le diverse opere, nell'attuazione del piano di sviluppo globale dell'Amministrazione Comunale.

### **- Relazione con gli strumenti di programmazione**

Alcuni degli interventi previsti all'interno del piano triennale, sono legati all'attuazione di strumenti di programmazione negoziata a cui l'Amministrazione Comunale ha aderito, e pertanto sono, non solo in relazione ai programmi di sviluppo dell'Ente, ma anche coordinati ad uno sviluppo del territorio a scala sovracomunale. In particolare gli strumenti di programmazione negoziata ai quali il Comune di San Filippo del Mela ha aderito sono: P.I.T. 22 "La Via dell'Argilla", Patto Territoriale "Gallo Niceto", P.R.U.S.S.T. "Valdemone". Gli interventi che sono in relazione con detti strumenti di programmazione sono evidenziati nelle schede che compongono il P.T.OO.PP, in particolare qua si evidenzia l'intervento dell'Ex ospedale incluso all'interno del P.R.U.S.S.T. "Valdemone", P.I.S.T. - Ganimè.

### **- Procedura per l'approvazione del programma**

Precisato quanto sopra, lo schema di PROGRAMMA TRIENNALE 2017 - 2018 - 2019, risulta costituito dalle Schede secondo gli schemi-tipo contenuti nel D.A. Ass. Reg. delle Infrastrutture e della Mobilità n°14/OSS del 10/08/2012, pubblicato nella G.U.R.S del 31 agosto 2012 n°37.

Il programma dovrà essere adottato da parte della Giunta e successivamente pubblicato con deposito all'albo pretorio ai sensi dell'art. 128 del decreto Legislativo n. 163/2006, come recepito e modificato dalla L.R. 12/2011 art. 6 comma 2, attualmente applicabile ai sensi del comma 3 dell'art. 216 del D. Lgs. 50/2016.

Trascorso il periodo di pubblicazione all'Albo Pretorio dell'Ente ed esaminate le eventuali considerazioni ed osservazioni, il programma potrà essere sottoposto alla definitiva approvazione da parte del Consiglio Comunale, unitamente al Bilancio di previsione 2017.

**Il Dirigente Area Gestione del Territorio**  
(Dott. Ing. Pietro Varacalli)



**SCHEDA 1 : PROGRAMMA TRIENNALE DELLE OPERE PUBBLICHE 2017 – 2018 – 2019  
COMUNE di SAN FILIPPO DEL MELA**

**QUADRO DELLE RISORSE DISPONIBILI (SOLO ELENCO ANNUALE)**

TIPOLOGIA RISORSE	Arco temporale di validità del programma			Importo Totale
	Disponibilità Finanziaria Primo anno	Disponibilità Finanziaria Secondo anno	Disponibilità Finanziaria Terzo anno	
Entrate aventi destinazione vincolata per legge	€ 1'950'000,00	€ 34'711'600,03	€ 19'834'000,00	€ 56'495'600,03
Entrate acquisite mediante contrazioni di mutuo	-----	-----	-----	-----
Entrate acquisite mediante apporti di capitali privati	€ 550'073,16	-----	-----	€ 550'073,16
Trasferimento di immobili art. 53, commi 6-7 d.lgs. n. 163/2006	-----	-----	-----	-----
Stanziamenti di bilancio	-----	-----	-----	-----
Altro	-----	-----	-----	-----
<b>Totali</b>	<b>€ 2'500'073,16</b>	<b>€ 34'711'600,03</b>	<b>€ 19'834'000,00</b>	<b>€ 57'045'673,19</b>

Accantonamento di cui all'art.12, comma 1 del DPR 207/2010 riferito al primo anno	Importo (in euro)
	-----





**SCHEDA 2: PROGRAMMA TRIENNALE DELLE OPERE PUBBLICHE 2017 – 2018 – 2019  
 COMUNE di SAN FILIPPO DEL MELA  
 ARTICOLAZIONE DELLA COPERTURA FINANZIARIA**

N. progr. (1)	Codice Avvenire (2)	CODICE ISTAT (3)			Tipologia (4)	Categoria (4)	DESCRIZIONE DELL'INTERVENTO	Priorità (5)	STIMA DEI COSTI DEL PROGRAMMA				Cassa one Immuni- obili S/N (6)	Apporto di capitale privato	
		Reg.	Prov.	Com.					Primo Anno	Secondo Anno	Terzo Anno	Totale		Importo	Ti- po
1		019	083	077	01	A0535	Lavori di ricostruzione di un tratto di rete fognaria distrutta a seguito di eventi alluvionali del 22 novembre 2011.-	1	€ 450'000,00			€ 450'000,00	N		
2		019	083	077	03	A0104	Progetto dei lavori di messa in sicurezza delle aree limitrofe al torrente mela.-	1	€1'500'000,00			€1'500'000,00	N		
3		019	083	077	03	A0101	Lavori di ricostruzione strada Comunale in frana alla frazione Archi compreso collettamento idraulico delle acque meteoriche.-	1	€ 182'329,45			€ 182'329,45	N	€ 182'329,45	
4		019	083	077	03	A0299	Lavori di riqualificazione aree a verde sul territorio Comunale.-	1	€ 367'743,71			€ 367'743,71		€ 367'743,71	
5		019	083	077	03	A0690	Opere di completamento, messa in sicurezza e valorizzazione del patrimonio urbanistico nel Borgo antico del centro storico del Comune di San Filippo del Mela.-			€1'040'000,00		€1'040'000,00	N		
6		019	083	077	03	A0508	Lavori di completamento del centro polifunzionale da adibire ad attività socio-culturale.-			€1'360'404,03		€1'360'404,03	N		

7	019	083	077	03	A0535	Progetto di adeguamento D. Lgs. n. 152/2006 realizzazione e messa in sicurezza dell'impianto di depurazione di Contrada Fiumarella di Milazzo sito in destra del torrente Mela.-	€ 214'000,00	€ 214'000,00	€ 214'000,00	N	
8	019	083	077	03	A0508	Lavori di manutenzione straordinaria della scuola materna di via G. Matteotti del centro cittadino	€ 800'000,00	€ 800'000,00	€ 800'000,00	N	
9	019	083	077	01	A0535	Progetto preliminare per il rifacimento dei collettori fognari alla frazione di Cattafi.-	€ 812'762,00	€ 812'762,00	€ 812'762,00	N	
10	019	083	077	01	A0101	Realizzazione di tratti di muri di sostegno in c.a. in via Basile.-	€ 279'502,00	€ 279'502,00	€ 279'502,00	N	
11	019	083	077	01	A0101	Ricostruzione muri di contenimento in c.a. a sostegno dei terreni limitrofi la carreggiata stradale, crollati e/o danneggiati a seguito dell'alluvione del 22 novembre 2011, tra la via Beato Antonio Franco e la via Fratelli Cervi.-	€ 393'000,00	€ 393'000,00	€ 393'000,00	N	
12	019	083	077	03	A0508	Completamento centro diurno per anziani.-	€ 334'000,00	€ 334'000,00	€ 334'000,00	N	
13	019	083	077	01	A0535	Opere di disinquinamento del territorio Comunale costruzione della fognatura e recupero della risorsa idrica 3° lotto.-	€ 3'005'000,00	€ 3'005'000,00	€ 3'005'000,00	N	
14	019	083	077	01	A0101	Lavori di costruzione di una doppia rotatoria in Piazza Aricò alla frazione di Olivarella.-	€ 350'000,00	€ 350'000,00	€ 350'000,00	N	

15	019	083	077	01	A0101	Lavori di costruzione della rotonda all'intersezione della S.P. 65 con Via Gramsci e Via Dante Alighieri.-			€ 70'000,00		€ 70'000,00	N	
16	019	083	077	04	A0215	Progetto relativo ai lavori di sostituzione della rete idrica vetusta e/o in cattivo stato.-			€2'300'000,00		€2'300'000,00	N	
17	019	083	077	01	A0512	Progetto dei lavori di realizzazione di un campo sportivo polivalente all'interno del baby park frazione di Olivarella.-			€ 167'000,00		€ 167'000,00	N	
18	019	083	077	03	A0690	Progetto dei lavori di riqualificazione del centro urbano progetto generale.-			€4'000'000,00		€4'000'000,00	N	
19	019	083	077	01	A0101	Costruzione strada di collegamento della contrada Angeli con la frazione di Corriolo.-			€ 770'000,00		€ 770'000,00	N	
20	019	083	077	03	A0690	Lavori di riqualificazione urbanistica della frazione di Olivarella nel Comune di San Filippo del Mela.-			€1'710'000,00		€1'710'000,00	N	
21	019	083	077	01	A0535	Opere di disinquinamento del territorio Comunale costruzione della fognatura e recupero della risorsa idrica lotto frazione di Cattafi.-			€1'428'000,00		€1'428'000,00	N	
22	019	083	077	02	A0508	Progetto di ristrutturazione e adeguamento della scuola elementare centro.-			€1'500'000,00		€1'500'000,00	N	
23	019	083	077	01	A0512	Lavori di completamento impianti sportivi delle frazioni di Archi.-			€ 211'932,00		€ 211'932,00	N	

24	019	083	077	01	A0439	Realizzazione di un centro servizi Comunale per assistenza alle imprese ed il monitoraggio ambientale e connesse opere in frazione Corriolo.-	€2'980'000,00	€2'980'000,00			€2'980'000,00	N	
25	019	083	077	01	A0101	Progetto per la realizzazione di una rotatoria tra la strada Comunale Botteghelle di Milazzo, la S.S. 113 e la strada Contrada Padura (SP-65) di San Filippo del Mela.-	€ 585'000,00	€ 585'000,00			€ 585'000,00	N	
26	019	083	077	03	A0101	Opere di adeguamento, messa in sicurezza e valorizzazione ambientale della bretella di collegamento tra la via G. Matteotti e la Via F.sco Lo Sardo.-	€1'044'000,00	€1'044'000,00			€1'044'000,00	N	
27	019	083	077	04	A0508	Ristrutturazione del vecchio ospedale da destinare a centro polivalente di studi e cultura delle tradizioni.-	€1'291'000,00	€1'291'000,00			€1'291'000,00	N	
28	019	083	077	01	A0306	Progetto pilota per la certificazione energetica degli immobili pubblici immessi nella rete del PIST.-	€4'000'000,00	€4'000'000,00			€4'000'000,00	N	
29	019	083	077	03	A0512	Lavori di adeguamento e completamento campo sportivo Comunale in frazione Olivarella.-	€ 750'000,00	€ 750'000,00			€ 750'000,00	N	

30	019	083	077	01	A0531	Progetto per la realizzazione della nuova Chiesa parrocchiale SS. Maria Immacolata e dei relativi servizi accessori a completamento delle opere di urbanizzazione in località Olivarella.-	€3'000'000,00	€3'000'000,00	€3'000'000,00	N	
31	019	083	077	01	A0512	Lavori di fornitura e posa in opera di una struttura geodetica per uso palestra con annesso spogliatoio per attività di esercizio frazione Archi.-	€ 316'000,00	€ 316'000,00	€ 316'000,00	N	
32	019	083	077	01	A0508	Realizzazione per i lavori di costruzione di una scuola media a sei sezioni in San Filippo del Mela centro via G. Matteotti 2° lotto completamente corpi aule.-		€2'117'000,00	€2'117'000,00	N	
33	019	083	077	01	A0101	Progetto per la realizzazione di una via di fuga a salvaguardia del centro urbano con il completamento dell'esistente viabilità a servizio dei comuni di San Filippo del Mela e Santa Lucia del Mela – 2° stralcio funzionale tratto circonvallazione esterna San Filippo centro.-		€2'140'000,00	€2'140'000,00	N	

34	019	083	077	01	A0101	Progetto per la realizzazione di una via di fuga a salvaguardia del centro urbano con il completamento dell'esistente viabilità a servizio dei Comuni di San Filippo del Mela e Santa Lucia del Mela – 1° stralcio funzionale tratto artigianale torrente Fioripotema.-	€ 2.500'073,16	€ 3.4711'600,03	€ 19'832'000,00	€ 66'718'000,00	€ 66'718'000,00	N	€ 550'073,16
35	019	083	077	01	A0101	Progetto per la realizzazione di una via di fuga a salvaguardia del centro urbano con il completamento dell'esistente viabilità a servizio dei Comuni di San Filippo del Mela e Santa Lucia del Mela	€ 2.500'073,16	€ 3.4711'600,03	€ 19'832'000,00	€ 68'859'000,00	€ 68'859'000,00	N	€ 57'045'673,19
<b>TOTALE</b>							€ 2.500'073,16	€ 3.4711'600,03	€ 19'832'000,00	€ 66'718'000,00	€ 68'859'000,00		€ 550'073,16



Il Responsabile del Programma  
(Dott. Ing. Pietro Varracalli)

*[Handwritten signature]*

**SCHEDA 3: PROGRAMMA TRIENNALE DELLE OPERE PUBBLICHE 2017 – 2018 – 2019  
 COMUNE di SAN FILIPPO DEL MELA  
 ELENCO ANNUALE**

Cod. Int. Amm. ne (1)	CODICE UNICO INTERVENTO - CUI (2)	CUP DESCRIZIONE INTERVENTO	CPV	RESPONSABILE DEL PROCEDIMENTO		Importo annualità	Importo totale intervento	FINALITÀ (3)	Conformità		Verifica vincoli ambientali	Priorità (4)	STATO Progettazione approvata (5)	Stima tempi di esecuzione	
				Cognome	Nome				Urb (S/N)	Amb (S/N)				TRIM/ANNO INIZIO LAVORI	TRIM/ANNO FINE LAVORI
1		Lavori di ricostruzione di un tratto di rete fognaria distrutta a seguito di eventi alluvionali del 22 novembre 2011.-		Varacalli	Ing. Pietro	€ 450'000,00	€ 450'000,00	AMB	S	N	1	PP	3°/2017	4°/2017	
2		Progetto dei lavori di messa in sicurezza delle aree limitrofe al torrente mela		Salvo	Arch. Pasquale	€1'500'000,00	€1'500'000,00	AMB	S	N	1	PP	3°/2017	2°/2018	
3		Lavori di ricostruzione strada Comunale in frana alla frazione Archi compreso collettamento idraulico delle acque meteoriche.-		Varacalli	Ing. Pietro	€ 182'329,45	€ 182'329,45	CPA	S	N	1	PP	2°/2017	4°/2017	
4		Lavori di riqualificazione aree a verde sul territorio Comunale.-		Varacalli	Ing. Pietro	€ 367'743,71	€ 367'743,71	AMB	S	N	1	PP	2°/2017	1°/2018	
<b>TOTALE</b>						<b>2'500'073,16</b>									

Il Responsabile del Programma  
 (Dot. Ing. Pietro VARACALLI)



# COMUNE DI SAN FILIPPO DEL MELA

Programma triennale 2017-2018-2019  
LEGENDA INTERVENTI INSERITI NEL PROGRAMMA

INTERVENTI N.	OGGETTO
1	Lavori di ricostruzione di un tratto di rete fognaria distrutta a seguito eventi alluvionali del 22 novembre 2011.-
2	Progetto dei lavori di messa in sicurezza delle aree limitrofe al torrente mela.-
3	Lavori di ricostruzione strada Comunale in frana alla frazione Archi compreso collettamento idraulico delle acque meteoriche.-
4	Lavori di riqualificazione aree a verde sul territorio Comunale.-
5	Opera di completamento, messa in sicurezza e valorizzazione del patrimonio urbanistico nel borgo antico del centro storico del Comune di San Filippo del Mela.-
6	Lavori di completamento del centro polifunzionale da adibire ad attività socio-culturale.-
7	Progetto di adeguamento D. Lgs. n. 152/2006 realizzazione e messa in sicurezza dell'impianto di depurazione di Contrada Fiumarella di Milazzo sito in destra del torrente Mela.-
8	Lavori di manutenzione straordinaria della scuola materna di via G. Matteotti del centro cittadino.-
9	Progetto preliminare per il rifacimento dei collettori fognari alla frazione di Cattafi.-
10	Realizzazione di tratti di muri di sostegno in c.a. in via Basile.-
11	Ricostruzione muri di contenimento in c.a. a sostegno dei terreni limitrofi la carreggiata stradale, crollati e/o danneggiati a seguito dell'alluvione del 22 novembre 2011, tra la via Beato Antonio Franco e la via Fratelli Cervi.-
12	Completamento centro diurno per anziani.-
13	Opere di disinquinamento del territorio Comunale costruzione della fognatura e recupero della risorsa idrica 3° lotto.-
14	Lavori di costruzione di una doppia rotatoria in Piazza Aricò alla frazione di Olivarella.-
15	Lavori di costruzione della rotatoria all'intersezione della S.P. 65 con Via Gramsci e Via Dante Alighieri.-
16	Progetto relativo ai lavori di sostituzione della rete idrica vetusta e/o in cattivo
17	Progetto dei lavori di realizzazione di un campo sportivo polivalente all'interno del baby park frazione di Olivarella.-
18	Progetto dei lavori di riqualificazione del centro urbano progetto generale.-
19	Costruzione strada di collegamento della contrada Angeli con la frazione di Corriolo.-
20	Lavori di riqualificazione urbanistica della frazione di Olivarella nel Comune di San Filippo del Mela.-
21	Opere di disinquinamento del territorio Comunale costruzione della fognatura e recupero della risorsa idrica lotto frazione di Cattafi.-
22	Progetto di ristrutturazione e adeguamento della scuola elementare centro.-
23	Lavori di completamento impianti sportivi delle frazione di Archi.-



24	Realizzazione di un centro servizi Comunale per assistenza alle imprese ed il monitoraggio ambientale e connesse opere in frazione Corriolo.-
25	Progetto per la realizzazione di una rotonda tra la strada Comunale Botteghelle di Milazzo, la S.S. 113 e la strada Contrada Padura (SP-65) di San Filippo del Mela.-
26	Opere di adeguamento, messa in sicurezza e valorizzazione ambientale della bretella di collegamento fra la via G. Matteotti e la Via F.sco Lo Sardo.-
27	Ristrutturazione del vecchio ospedale da destinare a centro polivalente di studi e cultura delle tradizioni.-
28	Progetto pilota per la certificazione energetica degli immobili pubblici immessi nella rete del PIST.-
29	Lavori di adeguamento e completamento campo sportivo Comunale in frazione Olivarella.-
30	Progetto per la realizzazione della nuova Chiesa parrocchiale SS. Maria Immacolata e dei relativi servizi accessori a completamento delle opere di urbanizzazione in località Olivarella.-
31	Lavori di fornitura e posa in opera di una struttura geodetica per uso palestra con annesso spogliatoio per attività di esercizio frazione Archi.-
32	Realizzazione per i lavori di costruzione di una scuola media a sei sezioni in San Filippo del Mela centro via C. Matteotti 2° lotto completamento corpi aule.-
33	Progetto per la realizzazione di una via di fuga a salvaguardia del centro urbano con il completamento dell'esistente viabilità a servizio dei comuni di San Filippo del Mela e Santa Lucia del Mela - 2° stralcio funzionale tratto circonvallazione esterna San Filippo centro.-
34	Progetto per la realizzazione di una via di fuga a salvaguardia del centro urbano con il completamento dell'esistente viabilità a servizio dei Comuni di San Filippo del Mela e Santa Lucia del Mela - 1° stralcio funzionale tratto artigianale torrente Floripotema.-
35	Progetto per la realizzazione di una via fuga a salvaguardia del centro urbano con il completamento dell'esistente viabilità a servizio dei Comuni di San Filippo del Mela e Santa Lucia del Mela

Si allega cartografia con la localizzazione di ogni singolo progetto inserito nel programma triennale 2017-2018-2019;

Il Responsabile del Programma  
 Dott. Ing. Pietro VARACALLI



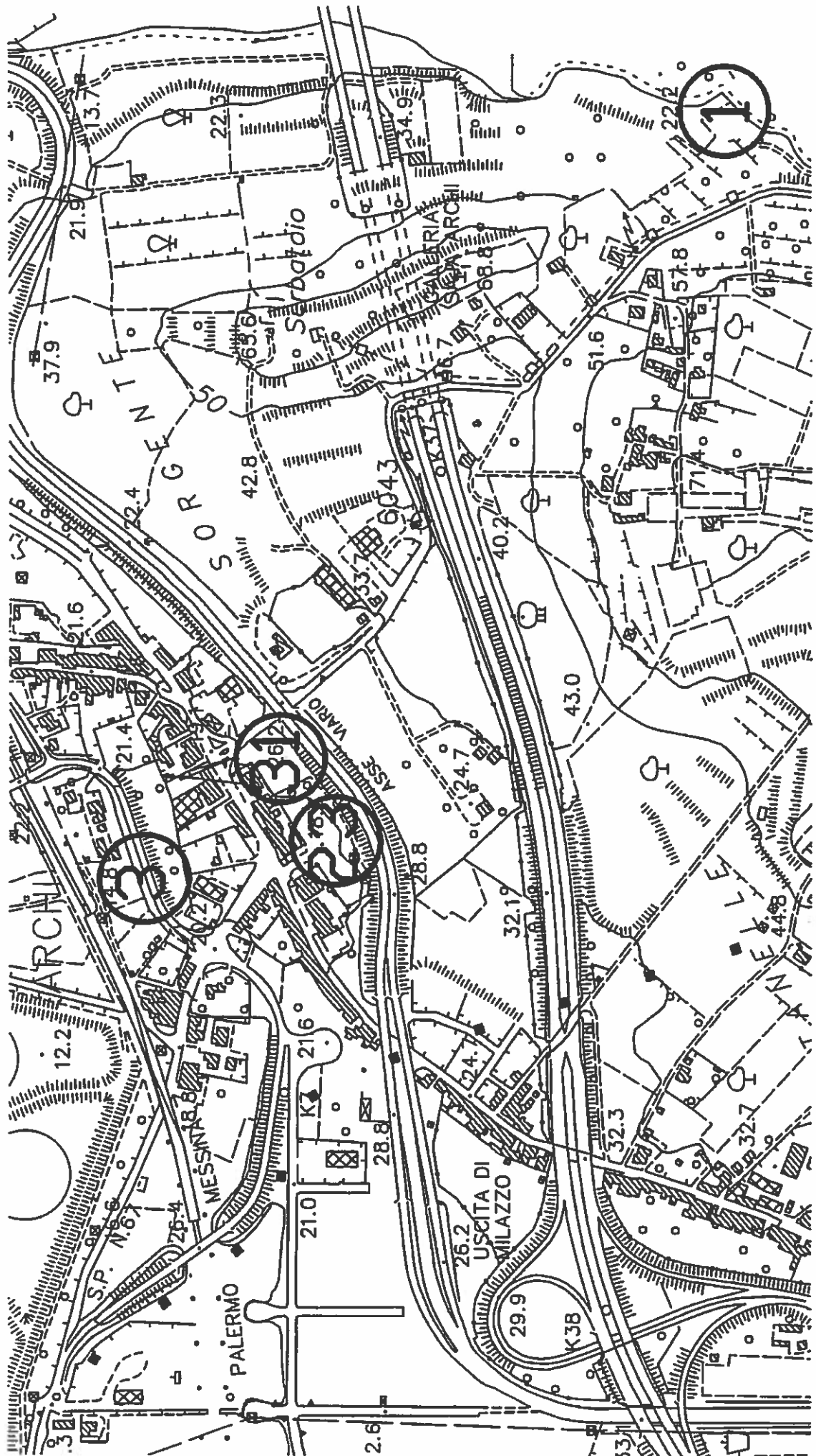

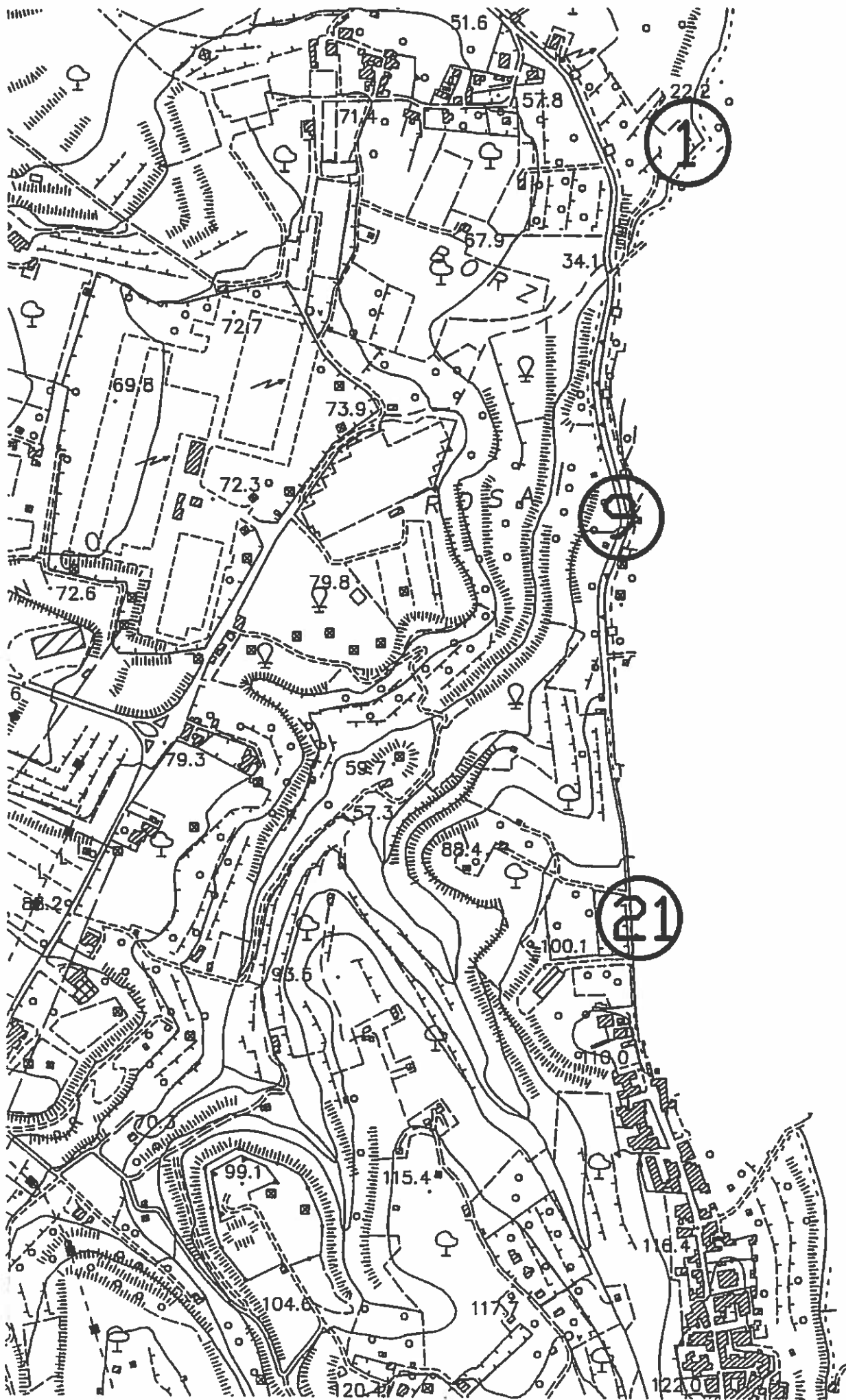

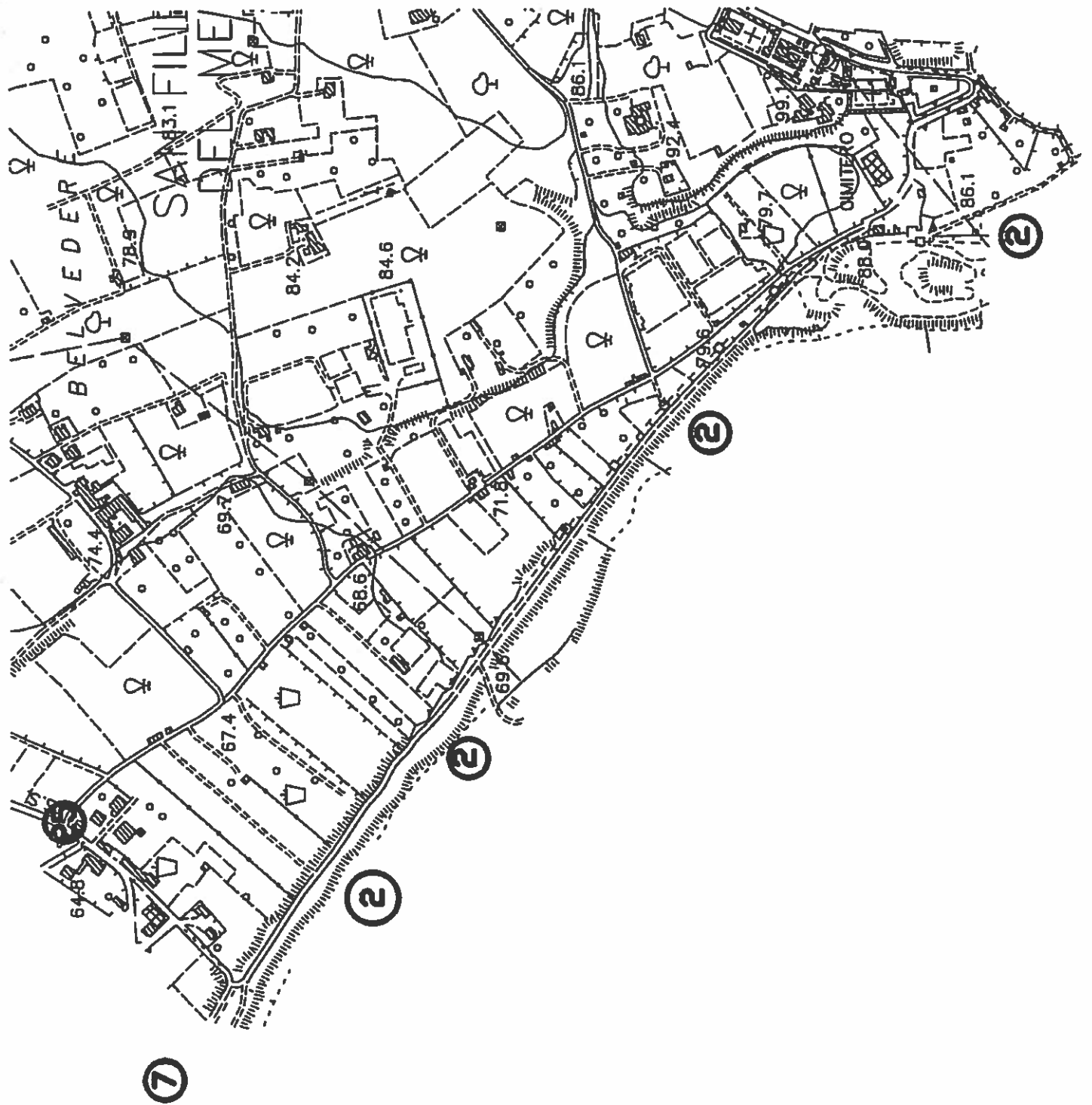

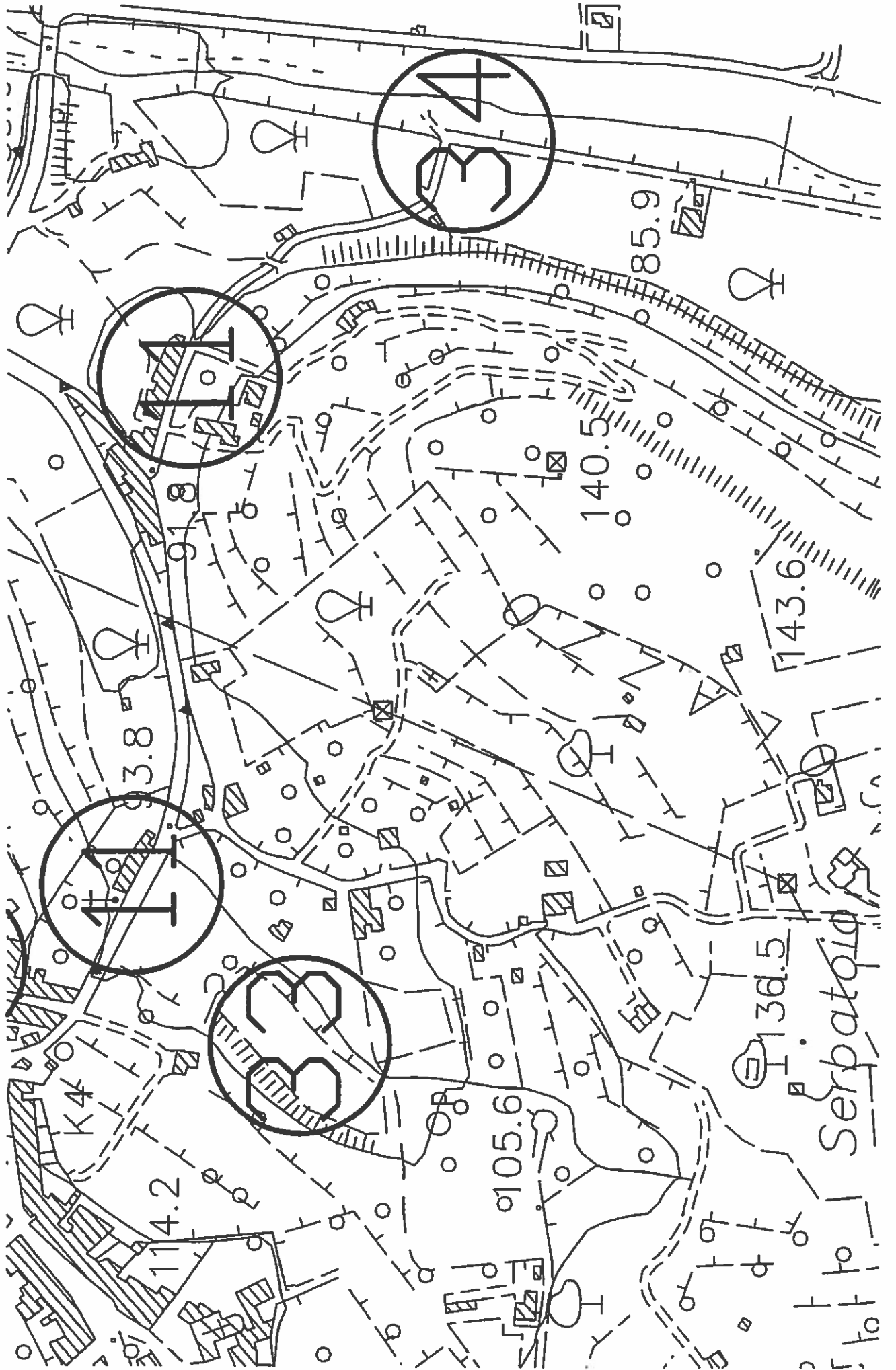

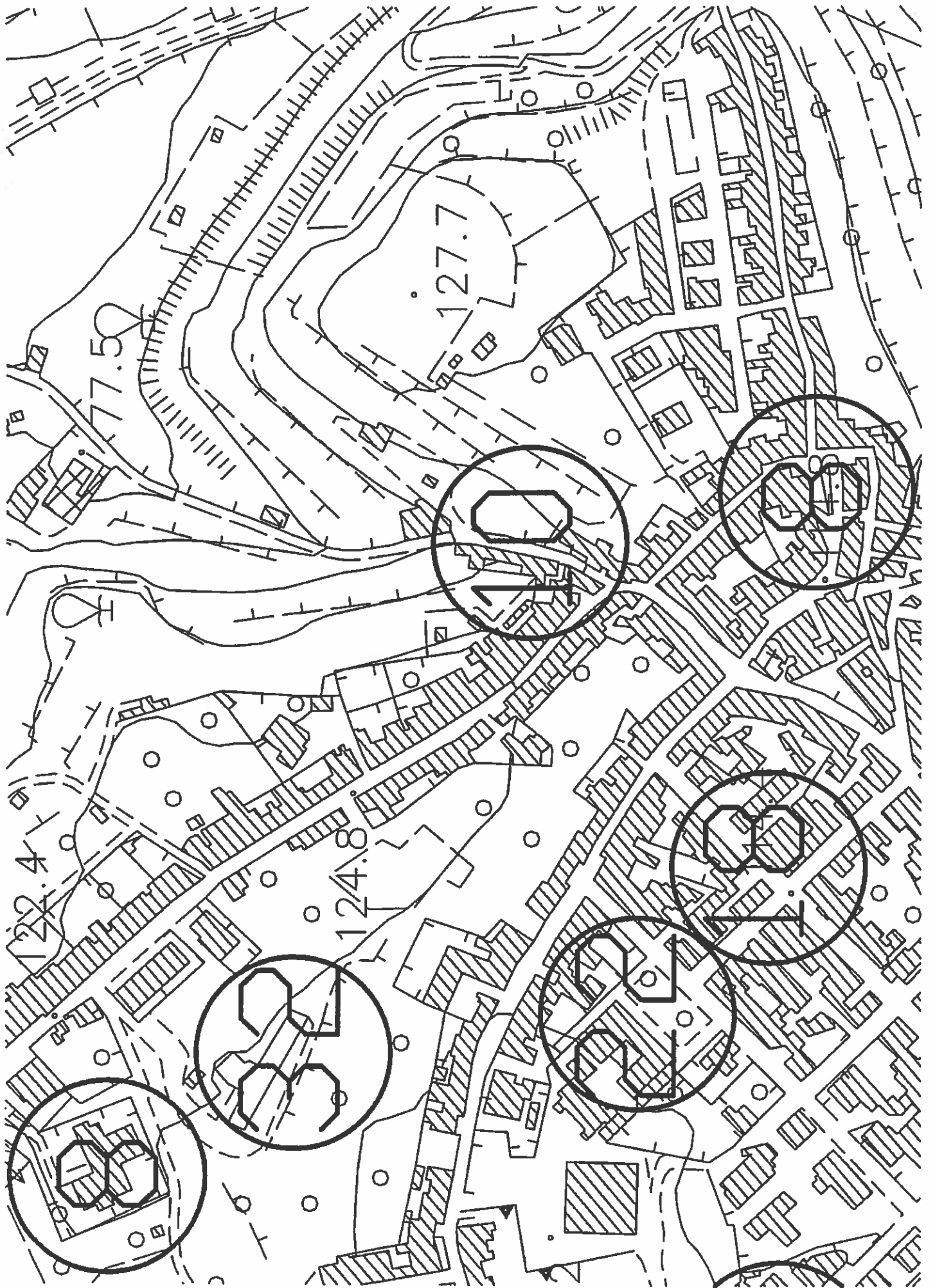

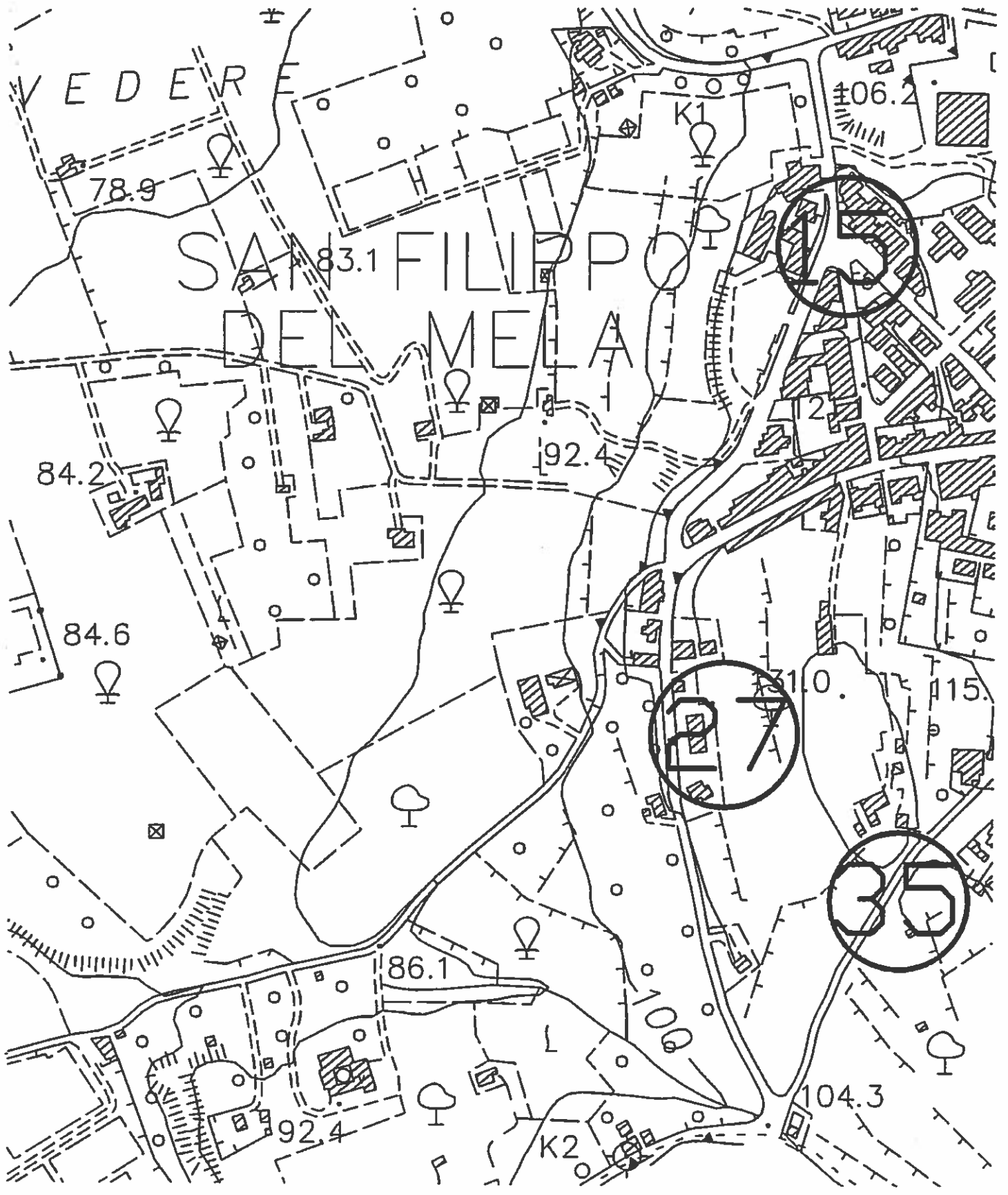

VEDER

78.9

SANTA FILIPPO

83.1

DEI MELAI

106.2

84.2

92.4

84.6

110

115

86.1

92.4

104.3

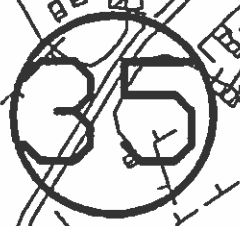
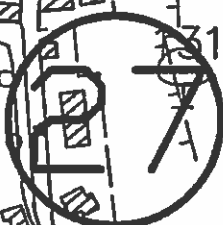

100

K2

P

L

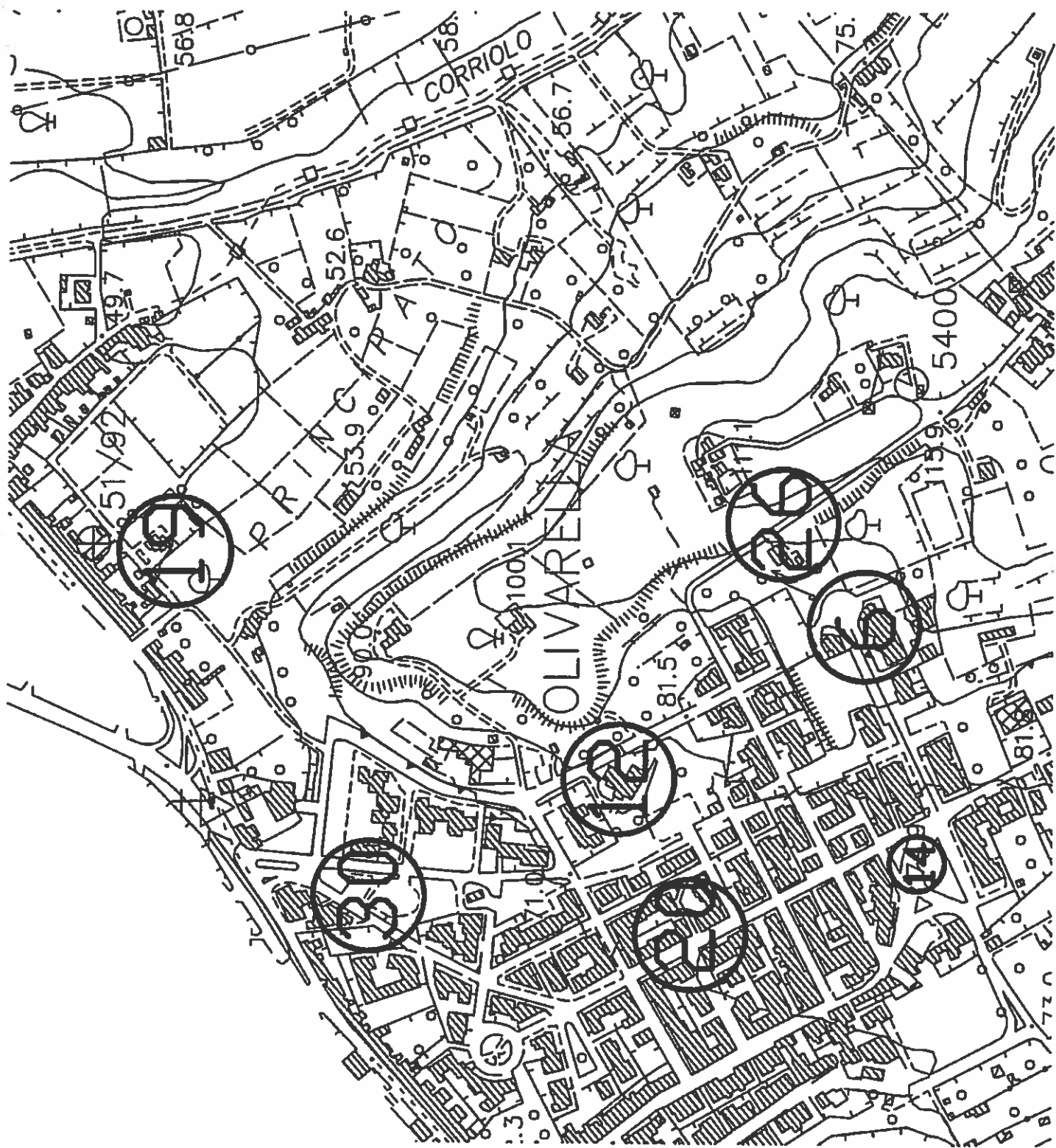



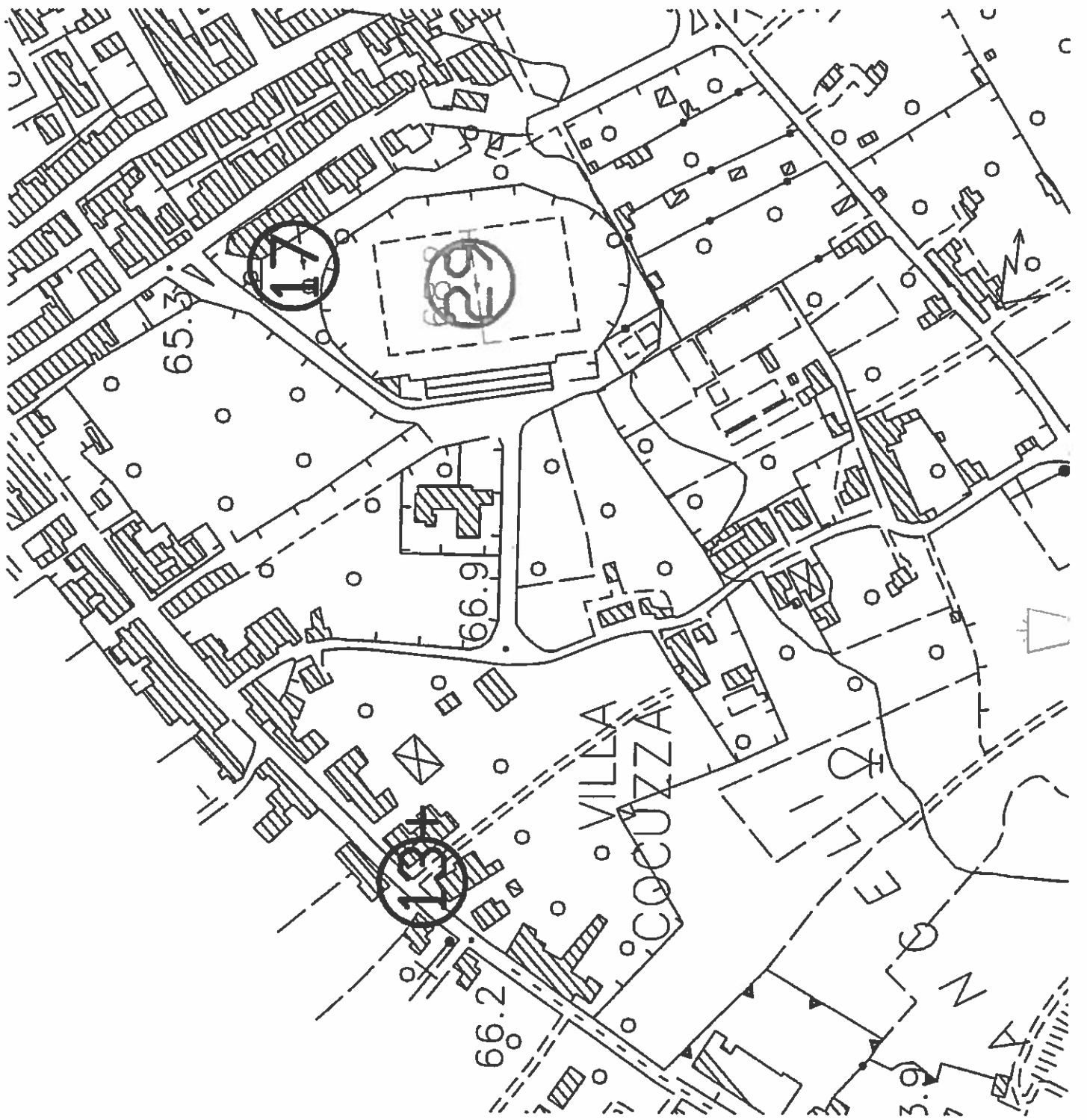

4



16



28

